Структура и функции клетки: современные данные

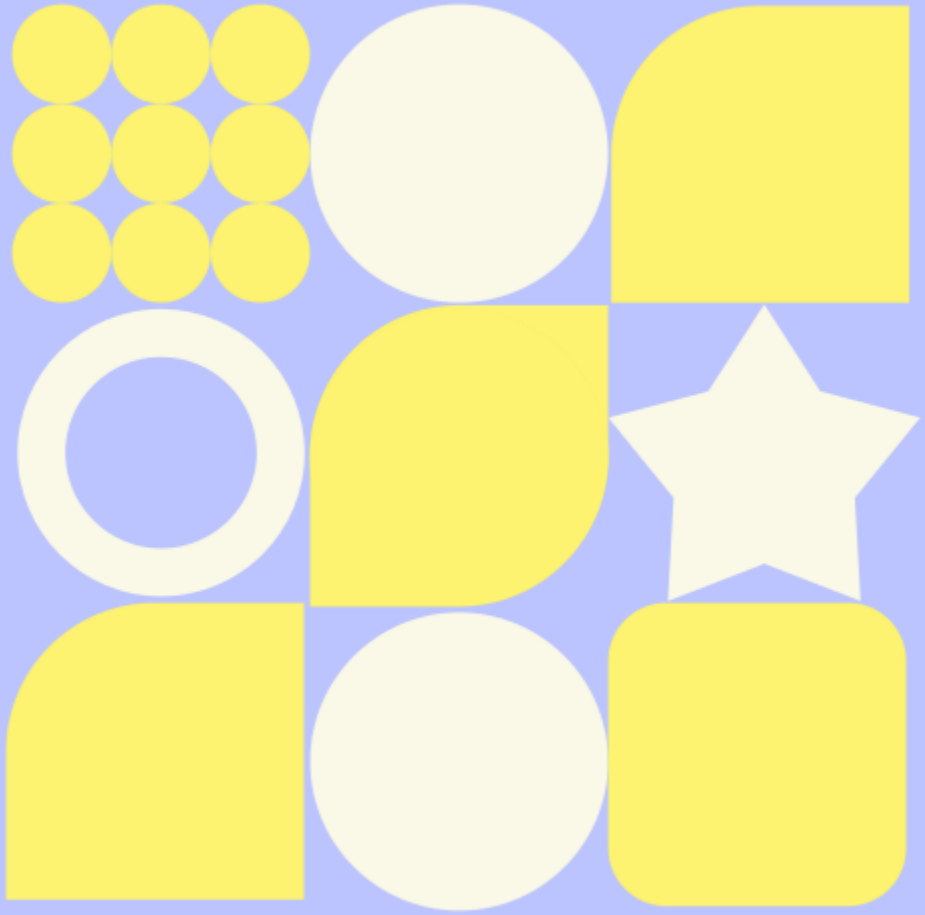

Клетка — основа жизни со сложной организацией и регуляцией процессов.

История изучения клетки и её роль в биологии

Первые наблюдения клеток датируются 1665 годом, клеточная теория была сформулирована в XIX веке. Современные методы позволили значительно углубить понимание клеточных структур и функций.



Ключевые особенности плазматической мембраны

1 Размер и структура мембраны

Толщина плазматической мембраны составляет 7–10 нанометров. Она отделяет клеточное содержимое от внешней среды, обеспечивая функциональную изоляцию.

2 Защитная и регуляторная функции

Мембрана служит избирательным барьером, контролируя транспорт веществ. Она поддерживает баланс и активна в передаче сигналов.

3 Роль в межклеточном взаимодействии

Плазмалемма участвует в адгезии клеток и восприятии внешних сигналов, обеспечивая координацию работы тканей.



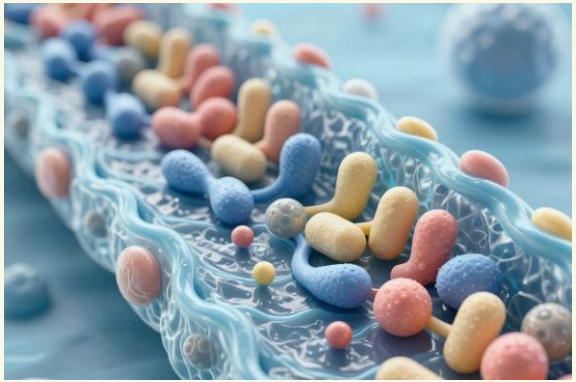

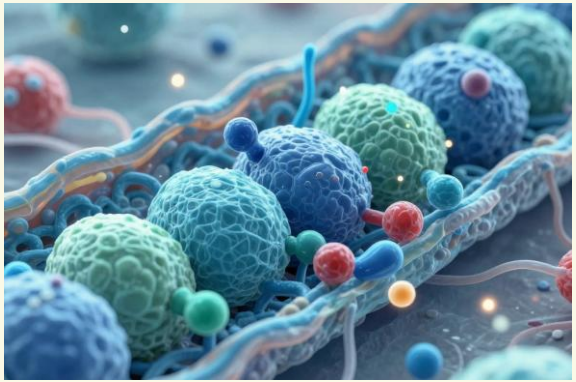

Типы транспорта через плазматическую мембрану

Пассивный транспорт не требует энергии, активный — требует АТФ для преодоления градиента.

Различные механизмы обеспечивают специфичный и регулируемый обмен веществ между клеткой и средой.

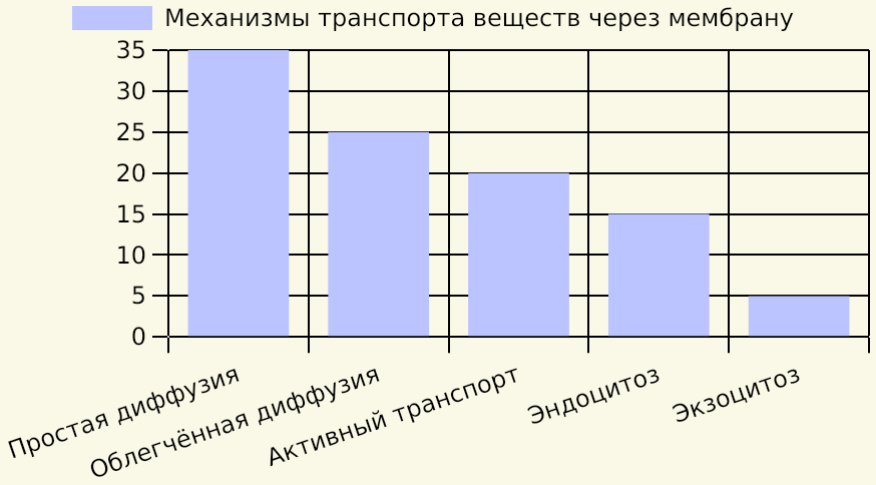

Современные клеточные исследования, 2023

Принципы жидкостно-мозаичной модели мембраны

Фосфолипидный бислой обеспечивает двумерную текучую структуру с гидрофильными поверхностями и гидрофобными хвостами.

Белки интегрированы в бислой, выполняя функции транспортных каналов, рецепторов и ферментов, поддерживая специфику мембраны.

Холестерол стабилизирует мембрану, а углеводные компоненты формируют гликокаликс для клеточного распознавания.

Типы мембранных белков и липидов: распределение и функции

Компонент	Локализация	Функция
Интегральные белки	Пронизывают мембрану	Транспорт веществ
Периферические белки	Поверхность мембраны	Сигнализация и поддержка
Фосфолипиды	Двойной слой	Барьерная функция
Холестерол	Внутренний слой	Стабилизация
Гликопротеины	Внешняя поверхность	Распознавание клеток

Таблица показывает основные компоненты мембраны, их локализацию и роль в клеточной активности.

Композиция мембраны обеспечивает её сложные функции, важные для жизнедеятельности клетки.

Молекулярная биология клетки, Альбертс, 2020

Цитоплазматический матрикс: состав и структура

Цитозоль содержит 70–90% воды, обеспечивая растворение и транспорт веществ внутри клетки.

Ионы K^+, Na^+, Ca^{2+}, Mg^{2+} поддерживают ионный баланс и активность ферментов.

Белки составляют 10–20%, включая ферменты и цитоскелетные элементы — актины, тубулины, кератины.

Запасные вещества в матриксе — жирные капли, гликоген и крахмал, служат энергетическими резервами.

Организация цитоплазматического матрикса



Взаимодействие ферментных комплексов

Ферменты метаболических путей объединены в комплексы для повышения эффективности биохимических реакций. Такая организация оптимизирует скорости процессов.

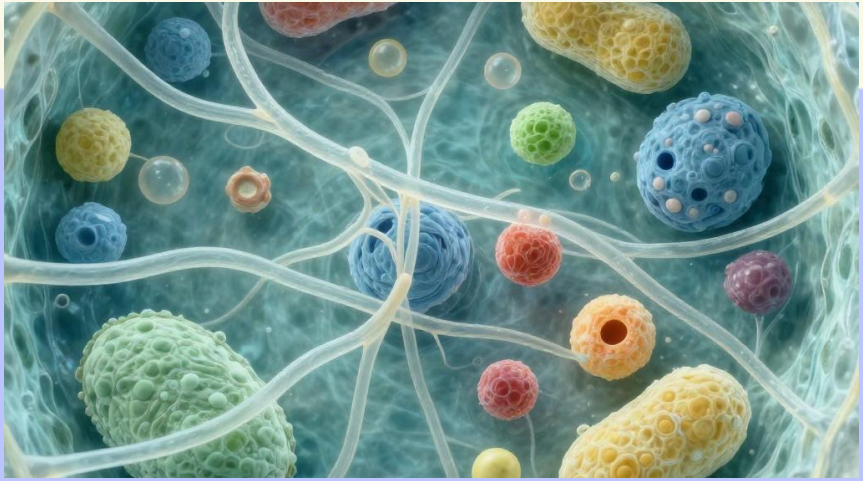

Цитоскелет и матрикс

Цитоскелетные белки образуют структурную сеть, определяя форму клетки и обеспечивая внутриклеточный транспорт органелл и молекул.

Основные функции цитоплазматического матрикса



Энергетический обмен

Обеспечивает ключевые пути метаболизма, включая гликолиз и синтез жирных кислот.



Молекулярный транспорт

Участвует в перемещении веществ внутри клетки, поддерживая гомеостаз.



Поддержка формы

Цитоскелет внутри матрикса формирует каркас, определяющий структуру клетки.



Передача сигналов

Обеспечивает основу для внутриклеточной коммуникации и ответа на внешние стимулы.

Строение эндоплазматического ретикулума



Шероховатый эндоплазматический ретикулум

Оборудован рибосомами, образует цистерны, тесно связан с ядром, синтезирует и модифицирует белки.

Гладкий эндоплазматический ретикулум

Состоит из трубочек, не содержит рибосом, отвечает за синтез липидов, детоксикацию и депонирование ионов кальция.

Функции шероховатого и гладкого эндоплазматического ретикулума

Таблица демонстрирует основные функции шероховатого (ШЭПР) и гладкого эндоплазматического ретикулума (ГЭПР), отражая специализацию и роль каждого типа ЭПР в клетке.

Разделение функций ШЭПР и ГЭПР обеспечивает координированную работу клетки в синтезе и переработке важных веществ.

Тип ЭПР	Основные функции
Шероховатый ЭПР	Синтез белков для секреции, мембран и лизосом; посттрансляционная модификация; транспорт белков
Гладкий ЭПР	Синтез липидов и стероидов; детоксикация; накопление ионов кальция; участие в расщеплении гликогена

Современные клеточные биохимические исследования, 2023

Путь синтеза и транспорта белка в клетке

Процесс синтеза белка начинается в цитозоле и завершается выделением за пределы клетки через мембранный транспорт.



Комплекс Гольджи: строение, открытие и роль

Комплекс Гольджи состоит из 3-8 уплощённых мембранных цистерн с выраженной полярностью между цис- и транс-сторонами, что обеспечивает последовательную обработку веществ.

Этот органоид был открыт в 1898 году Камилло Гольджи с использованием метода серебрения, отметив важное достижение в развитии клеточной биологии.

Функционально комплекс Гольджи выполняет сортировку, модификацию и упаковку макромолекул, а также участие в формировании лизосом и экзоцитозе.

Функциональное разделение отдела Гольджи

Этап	Основной процесс	Конечный продукт
Модификация	Гликозилирование, сульфатирование, протеолиз	Созревшие белки и липиды
Сортировка	Распознавание меток и углеводных маркеров	Направление к месту назначения
Упаковка	Формирование везикул	Секреторные, мембранные и лизосомальные везикулы

Таблица подробно описывает этапы обработки веществ в отделах комплекса Гольджи, включая модификацию, сортировку и упаковку.

Разделение функций аппарата Гольджи позволяет точно контролировать направленность и качество продукции клетки.

Клеточная биохимия, 2024

Ядро: морфология и основные компоненты

1. Ядро окружено двойной мембраной с ядерными порами, которые регулируют обмен молекулами с цитоплазмой и обеспечивают селективный транспорт веществ.

2. Внутри ядра находятся хроматин, ядрышко и кариоплазма — компоненты, обеспечивающие хранение и реализацию генетической информации, а также сборку рибосомных субъединиц.

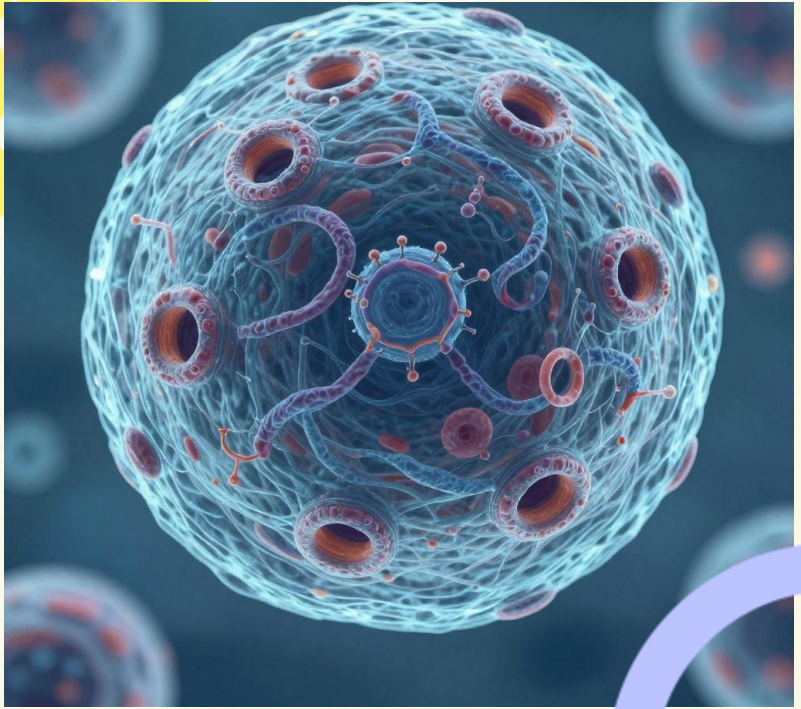

Функции ядра и особенности организации генетического материала

1. Ядро содержит основную генетическую информацию в форме ДНК, которая служит матрицей для транскрипции всех видов РНК, необходимых для синтеза белков.

2. Обеспечивает контроль над синтезом белков посредством регулирования транскрипции и обработки мРНК, управляющих жизнедеятельностью клетки.

3. Ядро организует сборку рибосомных субъединиц в ядрышке и обеспечивает их транспорт в цитоплазму для дальнейшей работы рибосом.

4. Некоторые клетки проявляют полиплоидию или политенность, а зрелые эритроциты лишены ядра, что связано с их специализированными функциями.

Центриоли и центросома: строение и функции

1 Строение центриолей

Центриоли — цилиндрические органеллы, состоящие из девяти триплетов микротрубочек, расположенных перпендикулярно и окружённых перицентриолярным матриксом, формирующим центросому.

2 Функции центросомы

Центросома организует микротрубочки для формирования веретена деления, а также служит основой для образования жгутиков и ресничек, обеспечивая клеточное движение и деление.



Митохондрии: строение и биологическое значение

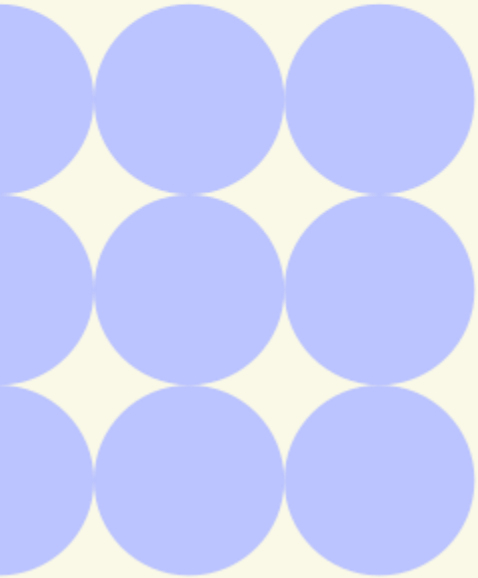

Митохондрии имеют двойную мембрану: наружная гладкая, внутренняя образует кристы для увеличения площади мембраны, где проходят процессы окислительного фосфорилирования.

Матрикс содержит собственную ДНК, рибосомы и ферменты, что обеспечивает автономный синтез белков и участие в энергетическом обмене клетки.

Основная функция — выработка АТР, а также участие в регуляции апоптоза и гомеостазе кальция, играющих важную роль в жизнедеятельности клетки.

Сравнительный анализ количества и функций органелл в клетках

Количество органелл варьируется в зависимости от функции клетки, отражая её метаболические и синтетические потребности.

Клетки с высокой энергетической активностью имеют больше митохондрий, а секреторные — увеличенное число рибосом и аппарата Гольджи для интенсивного белкового синтеза.

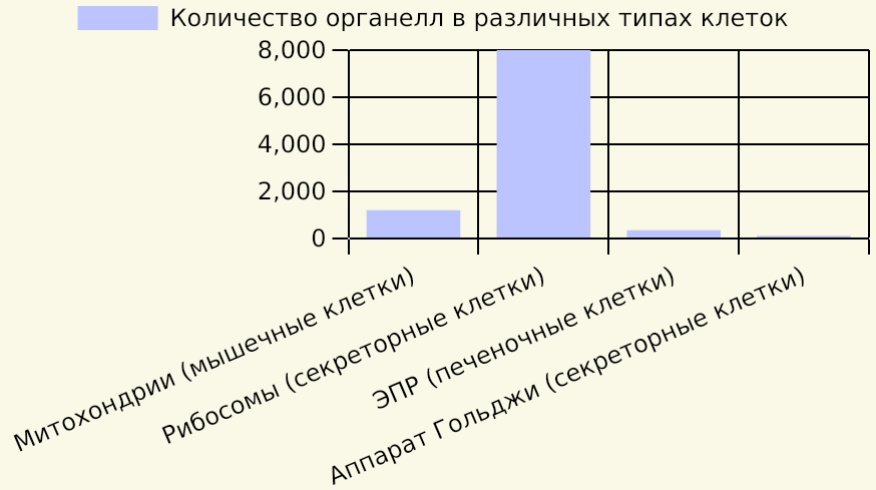

Клеточная биология, данные 2023 года

Клетка: фронтир современных исследований

Современные исследования выявляют новые белки, мультикомплексные структуры и межорганелльные взаимодействия, расширяя понимание клетки как динамичной и сложной биологической системы.